TransformAção

COMUNICADO MENSAL

PUBLICAÇÃO AGENTE TRANSFORMADORA DO DISTRITO 4563 DO ROTARY INTERNATIONAL
EDIÇÃO 08 - FEVEREIRO 2022 | GOVERNADOR AUGUSTO CESAR DOS SANTOS E CECILIA | GESTÃO 2021-22

Rotary Distrito 4563

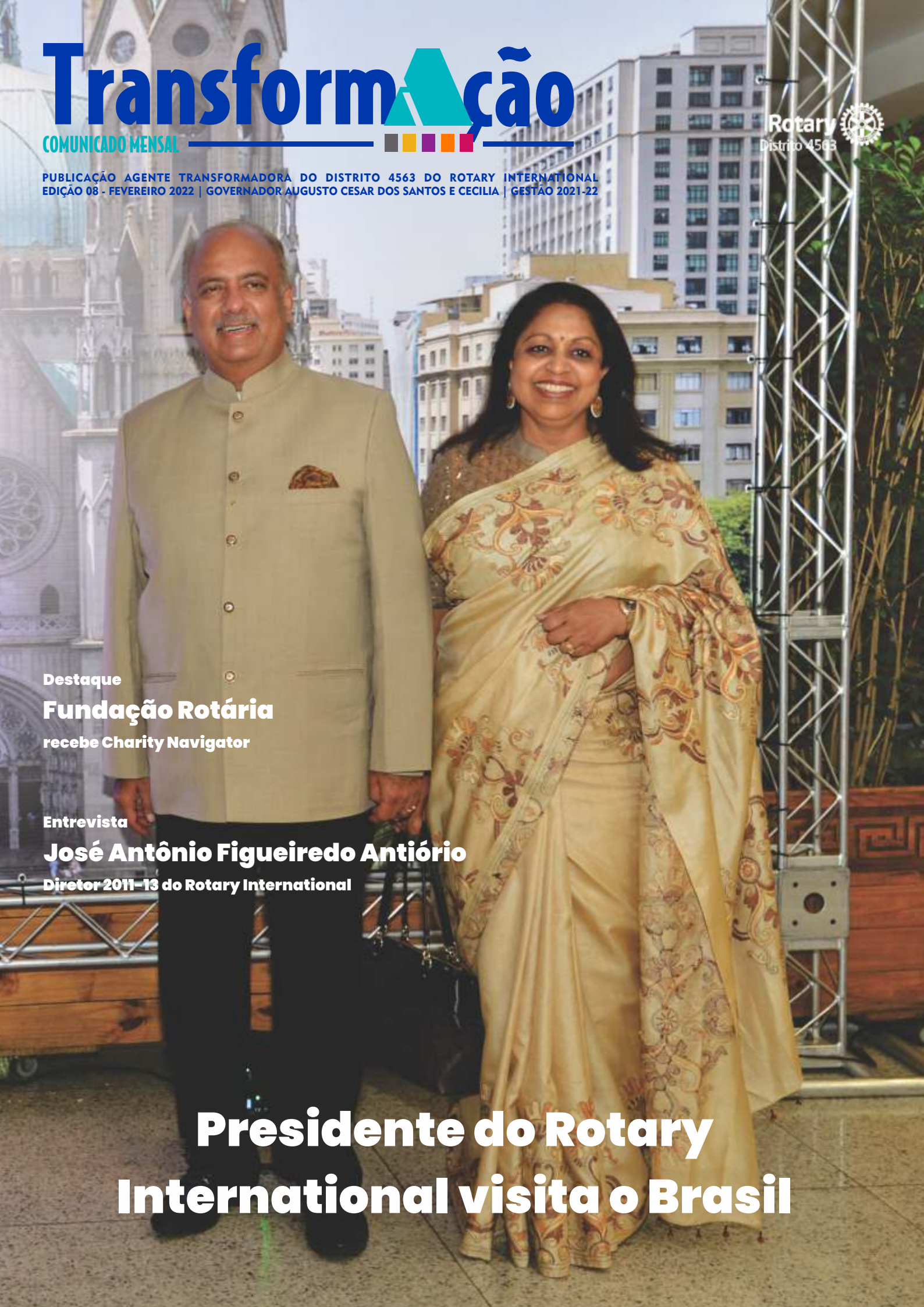

Destaque

Fundação Rotária

recebe Charity Navigator

Entrevista

José Antônio Figueiredo Antiório

Diretor 2011-13 do Rotary International

Presidente do Rotary International visita o Brasil

AO LEITOR, COM CARINHO

Em 23 de fevereiro de 1905, nascia o Rotary. Como disse o fundador Paul Harris, "a amizade foi a pedra fundamental sobre a qual se construiu o Rotary e a tolerância é o elemento que o mantém unido". São 117 anos em que este espírito de tolerância possibilitou formar uma cadeia mundial de amizade entre homens de negócios e profissionais em todo o mundo e fazer com que tudo seja possível.

Neste sentido, em sua mensagem deste mês, o Diretor Julio Cesar pontua que o Rotary "convocou, com base em seus ideais, milhões de pessoas de boa vontade e de comprovada vocação de serviço que conseguiram fazer do Rotary a primeira organização de auxílio humanitário do mundo e a de maior prestígio do gênero".

Veja a nossa contribuição para a erradicação da poliomielite no mundo. Isso sem mencionar os inúmeros projetos que, a cada momento, são executados em alguma parte do mundo. "O Rotary, junto com a Sociedade de Pesquisa para o Estudo da Diabetes da Índia, viu a necessidade urgente de diagnosticar, rastrear e tratar essas pessoas. No Dia Mundial do Coração, junto com outras organizações, criamos centros para testes de glicose em todo o país", menciona Shekhar Mehta.

Aqui no Brasil, com as enchentes dos últimos meses, "a Fundação Rotária pôde colaborar de modo eficiente com as necessidades dos distritos por meio do Subsídio para Assistência em Casos de Desastres, tendo sido liberado um total de US$ 98.160", de acordo com informação divulgação pelo curador Marcelo Haick.

Temos ainda as atividades do programa *Empoderamento de Meninas*. Só em nosso Distrito, "baseado no cadastro do *Google Forms*, 38 clubes de Rotary, 04 clubes de Rotaract e 01 Interact Club realizaram projetos que estão fazendo a diferença na vida das nossas meninas e meninos também", enumera Cecilia. E o governador Cesar completa: "nosso Distrito é o líder em projetos de *Empoderamento de Meninas* na Zona 24A. Dos 89 projetos cadastros no *Showcase*, 26 são dos nossos clubes".

Estas e outras ações mostram a importância da nossa organização centenária e como é difícil mensurar como o mundo seria sem o Rotary. O que sabemos é que ele é muito melhor por sua causa.

Para celebrar a data, escolhemos como entrevistado do mês o Governador 1993-94 José Antônio Figueiredo Antiório, que tem 50 anos de associativismo em Rotary e traça um paralelo entre passado, presente e futuro. Nesta entrevista, conheça quem é, até agora, o único Diretor do Rotary International do nosso distrito.

Acompanhamos a visita do presidente do Rotary International ao Brasil e ao nosso Distrito e trouxemos um resumo dos dias dele por aqui, assim como as informações das Comissões Permanentes e as ações realizadas pelos Clubes.

Boa leitura e até a próxima.

Ligeia Benicia de Almeida Stivanin

Rotary Distrito 4563

Governador 2021-22
Augusto Cesar dos Santos
Rotary Club de Itaquaquecetuba - Distrito 4563

Presidente 2021-22 do Rotary International
Shekhar Mehta | Rotary Club de Calcutta - Mahanagar, Índia, Distrito 3291

Diretor 2021/23 do Rotary International
Julio Silva-Santisteban Ojeda | Rotary Club de El Rímac, Peru, Distrito 4455

Associação Distrital de Rotarianos - ADR 4563
(Governadoria do Distrito)
Avenida Higienópolis, 996 - 5º andar
São Paulo/SP - Cep 01238-910
(11) 3667-7479 | (11) 3666-3194 | (11) 96845-2852
distrito@rotary4563.org.br
www.rotary4563.org.br

RYE - Intercâmbio Internacional de Jovens
Avenida Higienópolis, 996 - 5º andar
São Paulo/SP - Cep 01238-910
(11) 3667-2702
intercambio@rotary4563.org.br

Rotary International
One Rotary Center
1560 Sherman Avenue
60201-3698 – Evanston – Illinois - USA
(001 866) 976-8279 (ligação gratuita)
www.rotary.org/pt

Rotary International Brazil Office
Av. Francisco Matarazzo, 1752 – cj. 1421
Água Branca - São Paulo/SP - Cep 05001-200
(11) 3217-2630
www.rotary.org.br

EXPEDIENTE COMUNICADO MENSAL

Editora
Gov. Ligeia Benícia de Almeida Stivanin
Jornalista MTB 21026 SP
Rotary E-Club de Cotia - Granja Vianna - Inspiração

Projetos Editorial e Gráfico
Juliana Martins Machado
Jornalista MTB 57882 SP
Rotary E-Club de Cotia - Granja Vianna - Inspiração

Revisão
Maria Carolina Saccuci Macedo
ADR 4563 - Associação Distrital de Rotarianos

Transformação é uma publicação do Distrito 4563 do Rotary International. Os textos são de responsabilidade de seus autores.

FUNDAÇÃO ROTÁRIA RECEBE CHARITY NAVIGATOR

Pelo 14º ano consecutivo, a Fundação Rotária recebeu quatro estrelas da Charity Navigator, a maior classificação outorgada por esta avaliadora independente de instituições beneficentes dos Estados Unidos.

A Fundação conquistou o reconhecimento por aderir às melhores práticas do setor e executar sua missão com eficácia, demonstrando tanto solidez financeira quanto compromisso com a transparência. Apenas 1% das organizações avaliadas pela Charity Navigator receberam 4 estrelas por 14 vezes consecutivas.

A classificação reflete o parecer da avaliadora sobre como a Fundação utiliza doações, mantém seus programas e serviços, pratica boa governança e demonstra transparência.

"Estamos honrados pelo reconhecimento e por estarmos entre as melhores instituições beneficentes avaliadas. Nossos doadores têm todos os motivos para se sentirem orgulhosos, sabendo que suas contribuições causarão impacto em suas comunidades e no mundo afora por muitos anos"

(John Germ, chair da Fundação Rotária)

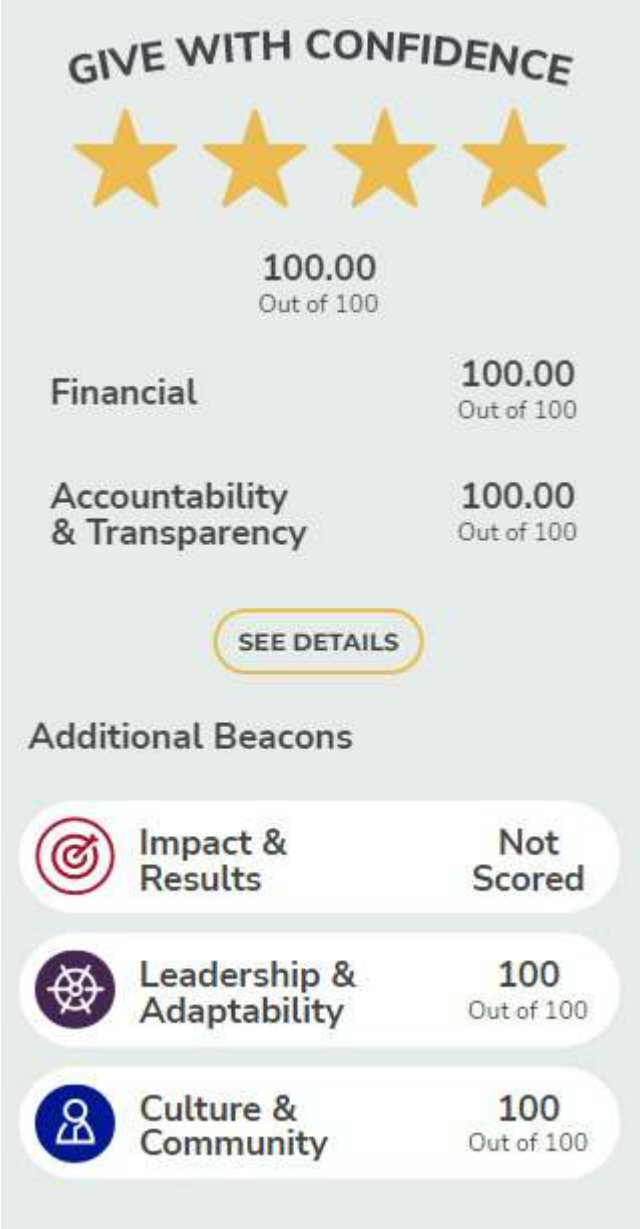

Fonte: Charity Navigator

No começo de todo ano rotário, costumo pedir a cada clube que planeje e realize pelo menos um evento por ocasião dos Dias do Voluntariado do Rotary. A iniciativa deve atender a uma necessidade alinhada a pelo menos uma área de enfoque do Rotary e reunir voluntários, tanto associados como não associados da nossa organização. Os Dias do Voluntariado do Rotary podem motivar Rotary, Rotaract e Interact Clubs a planejarem projetos inovadores e de grande impacto. Eles podem mostrar os frutos do seu trabalho como pessoas em ação e apresentar o clube a associados em potencial. Estou inspirado pelo que tenho visto até agora e quero falar de um projeto que chamou minha atenção. Estima-se que, na Índia, existam 74 milhões de pessoas com diabetes, uma das doenças mais letais que existe. Não bastasse isso, cerca de 50% delas não são diagnosticadas e, por isso, não passam a se cuidar. O Rotary, junto com a Sociedade de Pesquisa para o Estudo da Diabetes da Índia, viu a necessidade urgente de diagnosticar, rastrear e tratar essas pessoas. No dia 29 de setembro, que é o Dia Mundial do Coração, junto com outras organizações, criamos centros para testes de glicose em todo o país. Eles foram instalados em 10 mil locais na Índia, com a participação de mais de 2 mil Rotary e Rotaract Clubs. Mais de 1 milhão de testes foram realizados em um único dia, um marco reconhecido pelo *Asia Book of Records*. Mais importante do que quebrar um recorde é o fato de que milhares de pessoas descobriram que têm diabetes e agora podem se tratar, inclusive tomando medidas extras para se protegerem da covid-19 e de muitas outras doenças que são causadas ou agravadas pela diabetes. No aniversário do Rotary, em 23 de fevereiro, vamos comemorar com mais voluntariado, mostrando o que fazemos nas nossas áreas de enfoque. Compartilhem seus projetos no *Rotary Showcase* ou naveguem pelo site para encontrar inspiração e parceiros para projetos. Façam projetos que visem o empoderamento de meninas, visto que elas foram afetadas de forma desproporcional pela pandemia. O programa de *Empoderamento de Meninas* está repercutindo muito bem entre rotarianos e não rotarianos. Muitos governos e ONGs em vários países estão valorizando muito esta iniciativa tão importante, e nós vamos continuar nos concentrando nisso. Também estou feliz que o programa *Cada Um Traz Um* está trazendo bons resultados. Vamos garantir que todos os associados apresentem, ao menos, uma pessoa ao Rotary, e que todos trabalhemos para engajar novos associados e mantê-los em nossos clubes.

"Em tudo o que fizermos, nós nos esforçaremos para crescer mais e fazer mais à medida que Servimos para Transformar Vidas"

Shekhar Mehta

Presidente 2021-22 do Rotary International

> ***"Os 117 anos do Rotary constituem um legado inesquecível para as gerações atuais e futuras e, ainda, para a humanidade"***

Desde aquele longínquo 23 de fevereiro de 1905, quando sua história começou a ser escrita por quatro célebres senhores, residentes da cidade de Chicago, liderados por Paul Percy Harris, até este 23 de fevereiro de 2022, convocou, com base em seus ideais, milhões de pessoas de boa vontade e de comprovada vocação de serviço que conseguiram fazer do Rotary a primeira organização de auxílio humanitário do mundo e a de maior prestígio do gênero. O Rotary viveu e superou duas guerras mundiais, as pandemias de gripe espanhola e Covid-19 e ainda a chamada Guerra Fria e os avanços da era nuclear, entre outros acontecimentos históricos transcendentais pelos quais a humanidade transitou durante o século 20 e também no início do século 21. E mesmo com tudo isso, não sucumbiu, porque os convocados para suas frentes, homens e mulheres de extraordinária firmeza, assim o quiseram e conseguiram, mantendo ilesos seus dois grandes pilares: o companheirismo e o serviço à humanidade, sem nunca se distanciar de seus princípios fundamentais, os quais constituem sua grande fortaleza. Os rotarianos de todo mundo, unidos sob os mesmos valores e ideais, trabalham arduamente para buscar a paz entre as nações. O Rotary colocou seus maiores esforços na constituição da Organização das Nações Unidas (ONU) e, depois disso, apoiou os órgãos que pertencem a ela, formando alianças estratégicas com o Unicef, para melhorar os níveis de educação e, especialmente, eliminar o analfabetismo, e com a Organização Mundial da Saúde, com nosso imensurável esforço para melhorar a saúde pública, sobretudo para erradicar o vírus da poliomielite da face da Terra. Os rotarianos do mundo são solidários, aderem ao jusnaturalismo e creem fielmente no direito à vida, à liberdade, à dignidade e ao bem-estar da pessoa humana, que é nosso objetivo maior. Convencidos disso, como princípio imutável, defendem a diversidade e a equidade como mecanismo de busca da igualdade, com o objetivo de conseguir, por meio dela, uma sociedade melhor, e essa é a razão pela qual colocam seu maior empenho em trabalhar no que denominam as sete áreas de enfoque do Rotary, coincidentes com a agenda de 2030 da ONU. Sua capacidade de adaptação à mudança, demonstrada por meio de sua história, e seu permanente envolvimento com as necessidades da comunidade são um extraordinário exemplo de que não há missão maior e mais poderosa do que honrar a vida transformando vidas.

Julio Cesar Silva Santisteban Ojeda

Diretor 2021/23 do Rotary International

A cada dia que vivemos em Rotary, temos mais surpresas e mais emoções. Fevereiro foi um mês recheado delas. Estive em Foz do Iguaçu, participando da Conferência Presidencial, onde pude trocar experiências valiosas. Acompanhei a visita de Shekhar Mehta a São Paulo e, junto com o Distrito 4420, organizamos um jantar para o presidente do Rotary International e sua esposa Rashi. Esse casal que, dia a dia, nos inspira a servir para transformar vidas. O pedido deste líder, desde o início da gestão, era cada um trazer um. Hoje, nós somos o 4º Distrito brasileiro em relação ao DQA – Desenvolvimento e Manutenção do Quatro Associativo. Estamos em 1.854 associados, espalhados em 88 Rotary Clubes e 05 Clubes Satélites e temos como desafio aumentar em 25% o nosso quadro, ou seja, alcançando, pelo menos, 2.300 associados até o final da gestão. Para isso, implantamos um desafio: que os Rotary Clubs e Rotaract Clubs desenvolvam seu quadro associativo em, pelo menos, um associado até o próximo dia 30 de março, considerando o número de associados em 31 de dezembro de 2021. Entre os que atingirem a meta, será sorteado um Título Paul Harris. Além disso, para incentivar os Clubes Satélites, concedemos 50% de desconto na taxa da ADR para os associados destes. Com estas medidas e o empenho de todos, estou confiante de que a meta será facilmente atingida, visto que os clubes estão colocando o Plano de Ação em prática ao pé da letra, aumentando nosso impacto, expandindo nosso alcance, engajando o maior número de pessoas e melhorando nossa capacidade de adaptação. Entre as diversas ações realizadas, temos contundentemente atuado para empoderar meninas e cuidar do meio ambiente. Nosso Distrito é o líder em projetos de *Empoderamento de Meninas* na Zona 24A. Dos 89 projetos cadastros no *Showcase*, 26 são dos nossos clubes. Celebramos uma parceria com os Distritos 4560, 4710 e 4740 e temos a meta de, em até 3 anos, plantar 1 milhão e 200 mil mudas e distribuir 40 mil sementes de árvores. Já começamos! Mais uma vez, os clubes se empenharam para ajudar as vítimas de enchentes. Desta vez, para as cidades de Franco da Rocha, Francisco Morato e também Petrópolis. Rotary é isso! Formado por líderes que estão juntos para aprender, evoluir e desenvolver e, assim, poder praticar melhor o *Servir para Transformar Vidas*. Todo nosso esforço é para prestar um bom serviço à comunidade, baseado em valores como liderança, companheirismo, integridade, diversidade e projetos humanitários. É importante que todos saibam disso. Conto com todos para continuar cumprindo nossa missão!

> ***"Vamos aproveitar a comemoração dos nossos 117 anos para espalhar ainda mais nossa mensagem e o importante trabalho que fazemos"***

Augusto Cesar dos Santos

Governador 2021-22 do Distrito 4563

> ***"Eu não sou um produto de minhas circunstâncias. Eu sou um produto de minhas decisões"***
>
> ***(Ludy Almeida)***

Fevereiro foi repleto de emoções. Reforçando o que Governador Cesar já disse, foi incrível participar da Conferência Presidencial da América do Sul e recepcionar, aqui na nossa casa, o presidente do Rotary International e sua esposa Rashi. Foram momentos de muito aprendizado e fortalecimento de laços de amizade com companheiros e suas esposas de dentro e fora do 4563. Pudemos mostrar a grandiosidade do nosso Distrito, principalmente no engajamento de projetos de *Empoderamento de Meninas*. Dos 89 da zona 24A cadastrados até o início deste mês no *Showcase*, 26 projetos são dos nossos clubes. Em síntese, somos líder na nossa área em realização de ações deste programa! Mas temos ainda mais: baseado no cadastro do *Google Forms*, 38 clubes de Rotary, 04 clubes de Rotaract e 01 Interact Club realizaram projetos que estão fazendo a diferença na vida das nossas meninas e meninos também. Fico muito feliz com o comprometimento de todos. Temos mais 4 meses pela frente, vamos continuar incentivando a execução de mais projetos que empoderem meninas. Podemos adotar esta prática em escolas, nas comunidades... Vamos seguir em frente! Março se aproxima e, com ele, a Homenagem às Mulheres. O diretor do Rotary International 2021-23 Julio Cesar Silva-Santisteban Ojeda, as embaixadoras do Programa de Empoderamento de Meninas e os Coordenadores do Rotary do Brasil se uniram para um evento especial. Serão homenageadas: 1 - lideranças femininas do Rotary no Brasil que abraçaram a causa do *Empoderamento de Meninas*, dando o exemplo que grandes mulheres empoderam outras mulheres; 2 - mulheres que se destacam na causa do *Empoderamento de Meninas* e Mulheres no Brasil; 3 - Clubes que admitirem mulheres em seu Quadro Associativo no período de 20 de janeiro a 08 de março de 2022; 4 - Distritos que se destacarem no Desenvolvimento do Quadro Associativo com a Admissão de mulheres no período de 20 de janeiro a 08 de março de 2022. Reservem esta data: 21 de março, às 19h30! Participem! Vamos mostrar a força do nosso Distrito!

Cecilia Keico Suyama Santos

Cônjuge do Governador 2021-22 do Distrito 4563

"São as águas de março fechando o verão, é a promessa de vida no teu coração." O poeta Antônio Carlos Jobim escreveu essa obra de arte em maio de 1972, a ser gravada e consagrada por Elis Regina em 1974 no álbum-dueto Elis & Tom. (...) Tom, um grande admirador da natureza e observador perspicaz, nessa canção usou, metaforicamente, elementos possivelmente da região serrana do Rio de Janeiro para compor uma série de antíteses, tão típicas da natureza real e humana, que podem ser resumidas na ideia de que os ciclos são importantes para a renovação. Nos tempos atuais, vivemos outra realidade, com a recorrência de diversos tipos de desastres naturais e climáticos em todos os meses do ano e com elevado impacto na vida das pessoas, famílias, comunidades, meio ambiente e nas atividades econômicas. Os desastres naturais representam um conjunto de fenômenos que fazem parte da geodinâmica terrestre e estão relacionados à mudança de ciclo na Terra. No entanto, essas ocorrências têm aumentado de maneira significativa em decorrência do aquecimento global e do efeito estufa, ocasionados pelo desequilíbrio da natureza. (...) A maioria dos desastres naturais no Brasil (cerca de 80%) está intimamente relacionada às instabilidades atmosféricas, que causam alagamentos, inundações, vendavais, tornados, granizos, deslizamentos e desabamentos de terras. Dentro desse contexto, iniciamos este ano com extensa população exposta a uma série de graves inundações e alagamentos. (...) A Fundação Rotária pôde colaborar de modo eficiente com as necessidades dos distritos por meio do Subsídio para Assistência em Casos de Desastres, fundo solicitado pelos distritos 4391 (governador José Evangelista Alves), 4760 (governador José Moises Teixeira), 4560 (governador José Carlos de Azevedo) e 4490 (governador Antônio Alderi de Souza Pereira), tendo sido liberado um total de US$ 98.160. Estamos ainda desenvolvendo um relacionamento com o grupo *Rotary em Ação da Rede de Assistência a Desastres (DNA RAG)*, que tem a missão de concretizar uma rede interativa de rotarianos e outros grupos para ajudar na preparação, comunicação e recuperação de desastres no mundo, com foco na recuperação em longo prazo. Dessa maneira, estamos nos mobilizando para a elaboração de um plano nacional de assistência a desastres. Mais uma vez, os rotarianos mostram compromisso e agilidade, e não têm medido esforços para apoiar as comunidades afetadas, o que nos faz orgulhosos de pertencermos a esta instituição: o Rotary.

"Compromisso e agilidade na assistência a desastres"

Marcelo Haick

Curador 2021-23 da Fundação Rotária

Rotary Club de São Paulo - Alto da Lapa entregou três dos cinco computadores e uma sala nova que servirá ao projeto de Inclusão Digital e Profissional Cidadãos do Futuro, em que jovens da Casa do Pequeno Cidadão têm aulas on-line e cursos profissionalizantes em parceria com CAMP Pinheiros.

Rotary Club de São Paulo - São Mateus realizou, em outubro, o projeto Hepatite Zero na ANESF - Associação Nova Esperança São Francisco. Foram feitos 40 testes, sendo 37 negativos e 3 positivos. Os positivados foram encaminhados para a Unidade Básica de Saúde.

Em 4 de fevereiro, Dia Mundial do Câncer, o **Rotary Club de São Paulo - Aclimação** promoveu uma ação para 150 pacientes em tratamento oncológico no Hospital do Servidor Público Municipal. Em parceria com Instituto Amor em Mechas, foram doados 150 batons com lenço, como carinho às pessoas que estavam fazendo quimioterapia e também uma forma de conscientizar as demais mulheres. No mesmo dia, foram entregues ainda brinquedos educativos para crianças em tratamento oncológico da Casa Ninho.

CONFERÊNCIA PRESIDENCIAL DA AMÉRICA DO SUL

Com duração de três dias e foco nos projetos realizados nas áreas de prevenção e tratamento de doenças, acesso à água, saneamento e proteção ao meio ambiente, a Conferência Presidencial da América do Sul aconteceu de 11 a 13 de fevereiro, no Recanto Cataratas Thermas Resort & Convention, em Foz do Iguaçu.

O evento contou com a presença do presidente do Rotary International, Shekhar Mehta, que incentivou os companheiros a se envolverem mais em projetos humanitários, ressaltando que servir e cuidar do próximo são a melhor maneira de viver, pois ao transformar a vida de outras pessoas, você também transforma a sua. "Servir se tornou parte da minha vida e, como muitas outras pessoas, eu adotei a filosofia de que servir é o aluguel que eu pago para ocupar meu espaço na terra, e eu quero ser um bom inquilino enquanto estiver aqui", declarou.

A Conferência contou ainda com a presença de Rosalia Arteaga Serrano, ex-Presidente do Equador. "O evento nos proporcionou a troca de ideias e conhecimentos. Além de trabalhar com educação, eu também sirvo ao meio ambiente, então eu tive a sorte de falar de temas tão importantes nessa conferência", afirmou.

"Eu e Cecília tivemos o prazer de participar da Conferência Presidencial da América do Sul. Foi incrível poder conhecer e conversar um pouco com nosso presidente e com líderes gabaritados de nossa organização que participaram do evento! Porém, um ponto alto e nobre de fato foi encontrar companheiros e governadores 2021-22 que, durante muito tempo, vimos somente através de vídeo. Foi uma excelente oportunidade de trocar ideias e saber como estão outros distritos brasileiros. O governador anfitrião Sérgio Bassegio e sua esposa Marta, do Distrito 4640, promoveram uma recepção calorosa com muito carinho e dedicação. A organização do evento, conduzido pelo diretor Mário César Martins de Camargo, foi impecável! Palestras com temas muito relevantes e oradores fantásticos, alguns de fora do Brasil. E a cidade de Foz do Iguaçu foi muito bem escolhida, uma cidade das águas, uma das sete maravilhas do mundo... não poderia ser diferente! Todas palestras voltadas para água, saneamento, prevenção de doenças e sustentabilidade. Também ampliamos nossos conhecimentos sobre a Fundação Rotária com curador Marcelo Haick e foi apresentado o programa Empoderamento de Meninas pela governadora Anaides, que também enriqueceu muito o evento. Tive a oportunidade de apresentar o projeto de plantio de árvores, juntamente com os distritos 4560 (Gov. José Carlos), 4710 (Gov. Paulo Balla) e 4740 (Gov. Ivan Gillioti), cujo objetivo é plantar 1,2 milhão de árvores em três anos e engajar o maior número de pessoas, aumentando nosso impacto e expandindo nosso alcance"

(Gov. Augusto Cesar dos Santos)

Após a Conferência, o presidente Shekhar Mehta seguiu para visitar Brasília e Rio de Janeiro. Chegou a São Paulo no dia 17 de fevereiro, sendo recepcionado no aeroporto pelo Governador Cesar e sua esposa Cecilia. "Foi uma ótima oportunidade de representar o Distrito 4563 e, juntamente como distrito 4420, mostrar a força dos rotarianos de São Paulo", resumiu o governador.

Na programação, visita a alguns projetos, à Porto Seguro - parceira na ABTRF - e até à Vila Belmiro. "Tentei e dei a oportunidade para o presidente virar corinthiano, mas como ele mesmo falou, é santista e fã do Pelé! Fomos até a Vila Belmiro, onde ganhou uma camisa com seu nome autografado pelo Rei! Pensa em um presidente feliz! E detalhe: em seu último discurso, apontou o dedo pra mim e falou 'agora, o time do Santos, ganhou um reforço, os corinthianos que se cuidem'! Foi ousado", revelou Cesar.

A estadia de Shekhar Mehta encerrou com um jantar organizado pelos Distritos 4563 e 4420, em 19 de fevereiro, na capital paulista.

EM BRASÍLIA

Shekhar Mehta visitou o Presidente em Exercício do Brasil, Hamilton Mourão, em 14 de fevereiro. Ele estava acompanhado por sua esposa Rashi, o Diretor 2019-21 e Curador da Fundação Rotária 2015-19 Mário César Martins de Camargo, a Governadora do Distrito 4530 Sandra Gonçalves Dias, o Diretor 2023-25 do Rotary International Henrique Vasconcelos e o Governador 1989-90 do Distrito 4530 William Leyser O'Dwyer.

"Durante esses dias, observei realmente a grandeza de um líder, administrador, sereno, que escolhe muito bem as palavras que usa e sabe o que quer! Fiquei feliz em ouvir Shekhar Mehta falar em muitos discursos o nome de Deus, enfatizando que estamos aqui em Rotary providenciando Seus mandamentos! Isso é arrepiante! O maior aprendizado que ficou é que juntos, realmente, podemos muito. Porém, se vai fazer um projeto, faça grande. Pode até começar pequeno, mas planeje para ser grande! Foram incríveis esses dias!"

(Gov. Augusto Cesar dos Santos)

50 ANOS DE ROTARY

Por Ligeia Stivanin

José Antônio Figueiredo Antiório é filho e pai de rotarianos. Ingressou no Rotary em abril de 1972, ano da Governadoria do antigo Distrito 461 do Presidente do Rotary International Paulo Viriato Corrêa da Costa. Por formação, é engenheiro industrial, matemático e advogado. Empresário do ramo educacional, fundou e é presidente do Colégio Padre Anchieta, em Osasco. Entre tantas funções dentro e fora do Rotary, destaca-se a presidência da Federação das Escolas Privadas no Estado de São Paulo e da Associação Cristã de Moços no Estado de São Paulo e o cargo de Diretor de Rotary International em 2011-13. Teve a honra de ser o segundo rotariano brasileiro a receber o título de *Major Donor nível 2* da Fundação Rotária. Foi homenageado com o prêmio por serviços meritórios e o maior de todos, *Serviços Eminentes*. Recebeu homenagens também no centenário de Rotary, por mais de 25 anos de voluntariado em Rotary. É associado honorário em diversos clubes do Distrito e do Brasil e foi condecorado com título de cidadão de vários municípios. São 50 anos de história rotária, em que o velho, o contemporâneo e o novo andam lado a lado. Nesta entrevista, conheça quem é, até agora, o **único Diretor do Rotary International do nosso Distrito**.

Você está prestes a completar 50 anos em Rotary. Como a organização chegou até você?
Minha vida rotária inicia-se em 29 de abril de 1972, ano da Governadoria do 461 do Presidente de R.I. Paulo Viriato Corrêa da Costa. Afilhado de um grande amigo da família, o empresário Riolando Spitalletti que era o presidente do Osasco. Na realidade, acompanhei meus pais, o dentista e Professor Dr. Fortunato Antiório e Mirinha Antiório, ao lado de outras crianças e jovens, filhos dos rotarianos fundadores do Rotary Club de Osasco, em 1958. Na época, participávamos das reuniões festivas e algumas Interclubes. Em 1966, auxiliei meu pai na idealização do Projeto Rumo e também na Fundação do Interact Club de Osasco.

Como de associado chegou ao cargo de Diretor? Conte-nos sua trajetória na organização.
Em 1974, na gestão do Presidente Sizenando Afonso, ocupei meu primeiro cargo como Presidente da Comissão da Avenida de Serviços Internacionais. Em 1975, fui convidado a ser secretário, com o Presidente Reinaldo de Oliveira, que foi cognominado Patriarca da Independência de Osasco, quando o município se desligou da cidade de São Paulo. Em 1979, fui indicado presidente para o ano 80-81, sob a Governadoria do Companheiro José Luis Lemos da Silva. Nessa gestão, sob a presidência do R.I. de Rolf Charidje, implantamos os projetos presidenciais, conseguindo vagas a deficientes em indústrias do município de Osasco. Fizemos entregas de cadeiras de rodas, realizamos o Projeto Rumo e festivas com diversos temas. Construímos o primeiro Marco do Rotary, na entrada de Osasco, onde existe a Praça Rotary. Em seguida, em 1985, fui convidado a coordenar o grupo da Erradicação da Pólio no Distrito 461 e indicado a ser secretário do presidente do Osasco Eduardo Kamagian. Em 1988, na Conferência em Poços de Caldas, juntamente com companheiros extraordinários e coordenados pelo Governador Maximiliano Ferber, anunciamos a grande arrecadação a *Pólio Plus*, com aquisição de títulos Paul Harris, cujos valores foram de doações da Saturnia, empresa de um companheiro do Rotary Club de São Paulo, e dos rotarianos. Nesta oportunidade foi apresentado o futuro Governador do Distrito Hugo Maia de Arruda Pereira, ícone do rotarismo brasileiro. Participei da sua gestão como presidente da Comissão da Fundação Rotária, onde tive a primeira oportunidade de participar do PETS Distrital, falando sobre a Fundação Rotária e Fundação de Clubes. Ao lado do Governador Sizenando, fundamos um dos melhores clubes da época, o Rotary Club de Barueri, durante minha

> ***"Para deixar o Rotary mais atraente, é necessário conhecer "o que é Rotary", buscar associados comprometidos com os princípios éticos, morais, profissionais, internacionais, com a juventude, com os novos tempos. Tendo possibilidades de serem voluntários na comunidade, através de suas profissões"***

gestão como presidente do Osasco. Posteriormente, como representante do Governador Antonio José da Costa, fundamos o Rotary Club de Carapicuíba. Em 1990, Sizenando Afonso foi indicado o primeiro Governador do Distrito 4610 e me convidou para ser o "faz de tudo", ou seja, assessor especial do Distrito. Realizou-se o PETS no Hotel Alpino, Conferência em Campo do Jordão, seminários diversos, entre os quais o de Liderança Distrital. A partir daí, comecei a ser conhecido pelos rotarianos do Distrito. Convidado pelo Governador Nelson Célico, fui coordenador de várias Conferências. Em 1995, fui indicado como Governador do Distrito para 97-98. Iniciamos os trabalhos fazendo uma reunião preliminar em Alphaville, no Tênis Clube, onde tenho a honra de ser sócio. Tive a felicidade da presença de todos futuros presidentes da época. Durante esses contatos, surgiu um grande presidente do Jardim das Bandeiras, que foi um excelente Governador e se tornou o médico da família rotária. Convidei o Raul Casanova, que também se tornou Governador, para presidir a Fundação Rotária. Aí iniciamos os projetos de 157 subsídios equivalentes, dentre os quais cito 5 laboratórios de tecnologia de informática em parceria com Clubes da Índia e com o YMCA/ACM São Paulo. Foi dado continuidade ao projeto do Avenida Paulista, um laboratório de microcirurgia no HC - na minha visão, um dos melhores projetos realizados em Rotary! - implantado em 1998 e apreciado por diversos presidentes de RI. Com apoio do Governador Pimentel, nasce um escritório para orientação e realização de projetos, coordenados pelo Governador Raul Casanova. Realizamos o primeiro Seminário de Multi-Informação Rotária, em hotel, próximo ao aeroporto de Guarulhos, com a participação de quase 500 rotarianos, e inúmeros governadores dos três distritos de São Paulo, sob a coordenação do Instrutor Rotário Governador

> ***"Ser Diretor do Rotary International representou conhecer o mundo, a internacionalidade do Rotary, compreender e aprender a resolver os desafios mundiais, respeitar a hierarquia e conhecer a liturgia do cargo. Foi uma experiência surreal"***

Sizenando Afonso. Fizemos a Conferência Distrital em Águas de Lindoia, em 4 dias, televisada pela TV Bandeirantes, com a colaboração do meu amigo Dr. João Saad. Paralelamente à Conferência, fizemos Projeto Rumo, Ryla, Intercâmbio de jovens, Interact e Rotaract. Tivemos a honra de palestrantes ilustres, como o ex-presidente Michel Temer, Içami Tiba, presidente da Fiesp Carlos Ferreira, Dr. Oncologista Sidnei Epelman, assessor da presidência da República Roberto Macedo e inúmeros governadores dos distritos de São Paulo. Conseguimos, nessa oportunidade, plantar 42 árvores no parque em Águas de Lindóia e, com a presença das bandas de Fuzileiros Navais da Marinha de Guerra, Exército Brasileiro e Polícia Militar do Estado de São Paulo, inauguramos um monumento na divisa entre Águas de Lindóia e Monte Sião, seguido a um desfile cívico com a presença de autoridades municipais, estaduais e federal. Fizemos uma contribuição à Fundação Rotária de U$ 183 mil dólares. Todos esses eventos foram coordenados pelo grande rotariano e que, posteriormente, se tornou Governador do Distrito, Willy Gross, que tive a honra de ser Instrutor Rotário. Graças a esse trabalho, me tornei conhecido no Brasil e fui convidado a ser o Coordenador da Fundação Rotária no Brasil e Training Leader. Declinei o cargo de Coordenador e assumi como *Training Leader*, onde tive a maior e melhor experiência da minha vida em Rotary International, orientando os governadores do presidente internacional Bichai Ratakul. Lá, fiz diversos companheiros e alguns se tornaram presidentes como John Germ, Ron Burton, Sam Ovori, Barry Rassim, Frank Devllyn, Mat Caparras, Glen Kinross, Luis Vicente Giay, entre outros. Nesse período, fui convidado também a ser secretário geral do Instituto de São Paulo, coordenado pelo Governador Lourenço Fló e Diretor Alceo Vezozzo. Foi uma experiência ímpar. Em 2003, fui reconvocado para *Training Leader* com o presidente Jonathan Majivabe, quando conheci mais companheiros brasileiros e futuros presidentes de RI como Bill Boyd, Dikey Lee e outros. Fui convidado ser Coordenador Nacional do DQA. Fiz um trabalho muito forte. Encontrando o Brasil com 49 mil associados sob a Direção do Diretor Pinho, fizemos crescer o DQA chegando a, aproximadamente, 58 mil. Em 2009-10, o presidente de R.I. Dikey Lee e o Diretor Themistocles Pinho, me convidaram a presidir a Conferência Presidencial sobre o desenvolvimento do Quadro Associativo, Juventude e Recursos Hídricos. Tivemos a honra de ter a palestra de Dra. Zilda Arns, além de outros palestrantes ilustres, com a presença do presidente atual e futuro, Barry Rassin. Percorri o Brasil de Manaus na Amazônia a Bagé no Rio Grande do Sul. Minhas propostas foram muito bem aceitas e encontrei um número magnífico de amigos. Meus treinados em Ananheim, no Brasil, me incentivaram a me candidatar a Diretor. Fui eleito por unanimidade, um dos únicos nos últimos anos, na América do Sul e em especial no Brasil.

O que você destaca dessa experiência?

Em 2011, ao lado do Diretor Hallage, comecei a

participar do Board de RI como ouvinte, para aprender a dinâmica dos trabalhos. Foi uma época que participamos da seleção do candidato a Secretário-Geral, John Hewko. Sob a batuta do presidente de RI Kalyan Banerge e, posteriormente, Sakuji Tanaka, participei ativamente do Board e comitês internacionais. Destaco a minha investida junto ao Staff e aos Diretores pelo não redistritamento no Brasil e na América do Sul. Com auxílio dos governadores brasileiros, argentinos, uruguaios, paraguaios, bolivianos, chilenos, peruanos e equatorianos, tivemos muitos desafios e conseguimos manter Brasil, Uruguai, Paraguai, Bolívia e Peru e perdemos no Chile e Argentina. Fizemos quatro Institutos, em Goiânia, Vitória, Mendoza (Argentina) e Punta Del Leste (Uruguai). Novamente, percorri a América do Sul, da Colômbia ao Uruguai e no Brasil de Dom Pedrito no Rio Grande do Sul a Santarém no Pará. Tivemos muito sucesso e me tornei amigo de outros expoentes internacionais, como Sushi Gupta, John Hewko e Marga, Ed Futa, Barry Rassim, Ravidran, Shekhar Meta e Rashi, John Kenny, Dikey Lee, Gary Huang, Mark Maloney, Carlos Speroni, Célia Giay e Julio Santesteban. Em toda essa trajetória, tive apoio incomensurável de uma extraordinária e magnífica mulher, Ana Lúcia Antiório, minha amada e saudosa esposa, que me acompanhou em todos os momentos de minha vida rotária

e profissional. Também sempre tive apoio dos Governadores do então Distrito 4610, da Fundação de Rotarianos de São Paulo, dos rotarianos brasileiros, coordenadores nacionais e da América do Sul. Ao meu lado e da Lúcia, sempre tivemos o apoio magnífico do meu honroso Rotary Club de Osasco.

A família em Rotary é essencial, não?

Sim. Lucia auxiliava os cônjuges dos diretores no Board a realizar as danças de apresentação na Assembleia Internacional. Em meu ano de Governadoria, ela editou dois livros, um de receitas e outro da *Polio Plus*, este escrito pelo Rotariano e cirurgião plástico do Jardim das Bandeiras, Orlando Ludovic, cujos recursos advindos foram repassados para a Fundação Rotária. Junto a mim e Lucia, estiveram meus filhos, noras, minha neta Ana Beatriz, incentivando-nos e colaborando em todas as necessidades, fosse na vida rotária ou profissional. Três dos meus filhos estão em Rotary, sendo que dois foram presidentes do meu Clube e um deles, Governador do Distrito. Fernando Antiório foi o presidente dos 60 anos do Osasco e Jô Antiório, Governador 21-22. Fiz com que meus filhos, netos e noras tivessem os títulos Paul Harris, Benfeitor e Major Donor da Fundação.

O que o Rotary significa para você?

Parte da minha vida. Não seria quem sou, se não tivesse aprendizado, companheirismo, amizade, carinho e respeito que adquiri em Rotary.

Neste mês, o Rotary completa 117 anos. Como compara o Rotary de antes e o de agora?

Ser rotariano no passado era ter uma profissão de destaque e liderança, ser intenso em suas ações, respeito e representatividade na comunidade, pois Rotary é "dar de si antes de pensar em si". Ninguém pode dar de si, sem ter o que dar. Para isso, precisamos assumir predicados profissionais, éticos, comunitários, de representatividade, carinho, amor e compreensão. Agora, sinto o Rotary um tanto diferente. Isso não é por postura dos rotarianos, mas sim pela distorção dos princípios para que o Rotary veio ao mundo democrático e do voluntariado, inclusive de cima para baixo. Em Rotary, não devemos provocar discussões políticas, religiosas, de raça, sexo e outros argumentos, mais sim diálogos para soluções desses desafios sem partidarismos. Isso tem afetado de forma expressiva. Outro aspecto é a busca incessante de cargos para promoção. Muitas idiossincrasias e pouca ação.

Qual sua visão, de forma geral, do papel do Rotary e da Fundação Rotária no mundo?

Rotary tem um papel ligado aos seus princípios e objetivos. Ser um parceiro em causas éticas e morais e na busca da compreensão e da paz mundial. A Fundação Rotária precisa ser reformulada, desde a sua estrutura organizacional, Board de Curadores, como de propostas para minimizar os desafios da sociedade através de seus enfoques e organização da comunidade através de cooperativas de crédito. Creio que a Pólio, hoje, deveria ser um apêndice dos projetos de Rotary. Não podemos abandonar, mas existem desafios muito complexos para solucionarmos.

Por fim, e o futuro do Rotary?

Proteger o futuro de Rotary é muito simples. Como? Seguir seus princípios e objetivos , através da busca de cidadãos Íntegros conscientes, honestos, responsáveis, éticos, representativos, conhecendo a proposta litúrgica da organização.

ADMINISTRAÇÃO

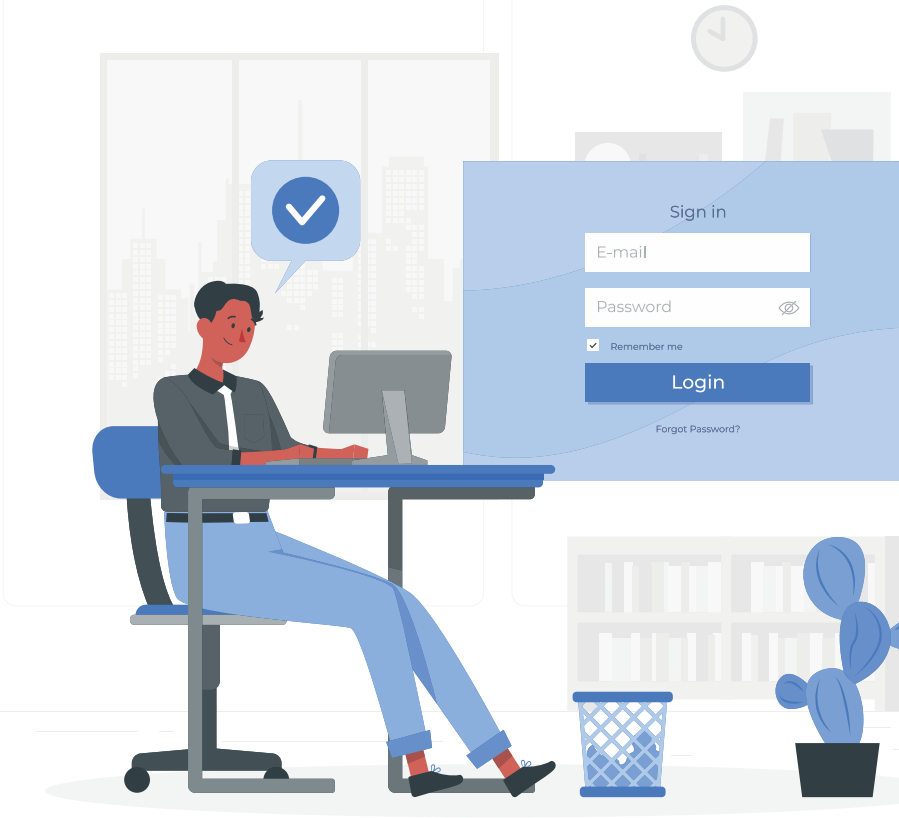

Cadastro de dirigentes no My Rotary

1. **Acesse my.rotary.org/pt**

2. **Digite e-mail e senha**

3. **Clique na aba gestão**
   - Administração de clubes e distritos
   - Clubes

4. **Localize o subtítulo: Dados do clube e dos associados**
   - Clique em adicionar, alterar ou excluir dirigentes
   - Escolha o mandato para 2022-23
   - Aparecerão os cargos que precisam de indicação, clique no sinal (+)
   - Aparecerá a lista de rotarianos do clube
   - Selecione o associado que irá ocupar o cargo
   - Clique em salvar

Muitos clubes ainda não reportaram seus dirigentes 2022-23 ao Rotary International. Essa informação é extremamente importante, tendo em vista que um clube sem dirigentes indicados deixa de receber importantes comunicados do RI e terá acesso para alterações bloqueado automaticamente em 01/07/2022.

O clube que ainda não fez as indicações para o próximo ano rotário, acesse o *My Rotary* e realize essa atualização, conforme o passo a passo ao lado.

Ronald D'Elia
Governador 2007-08 e Presidente da Comissão Distrital de Administração

DESENVOLVIMENTO E MANUTENÇÃO DO QUADRO ASSOCIATIVO

Clubes Satélites

Os Clubes Satélites existem desde 2013. São para pessoas de boa vontade, que querem se associar ao Rotary, mas não tem um grupo grande o suficiente para montar um Clube tradicional, que exigem pelo menos 20 associados. Podem ser formados por apenas 8 pessoas. Esse formato dá a membros da comunidade e rotarianos a chance de fazerem a diferença (lema do meu ano de Governadoria) em um ambiente, muitas vezes, distinto dos outros Clubes. É uma alternativa para desenvolver o quadro associado (DQA) dos Clubes e levar o Rotary a uma comunidade que não consegue acomodar um Clube independente.

Esses Clubes realizam reuniões periódicas (sugerimos, pelo menos, duas por mês) em dia, local e horário diferentes do Clube que estão ligados. Possuem Regimento Interno e diretoria e realizam projetos humanitários. É apadrinhado por um Clube pleno (que deverá aprovar em Assembleia e comunicar ao Governador). Seus associados também são rotarianos plenos e, oficialmente, pertencem ao quadro associado do Clube padrinho. Não pagam joia de admissão ao Rotary, porém pagam as taxas normais/mensais.

Quando um Clube Satélite cresce e consegue chegar a 20 associados, ele poderá continuar nessa categoria ou se tornar um Rotary Club autônomo. Alguns Clubes preferem continuar como Satélites, independentemente do seu tamanho, e desfrutar dos benefícios da ligação com o Clube mais experiente. Fica a seu critério decidir o que é melhor para sua situação.

O Governador César nos deu como meta abrir um Clube Satélite por grupo de Governadores Assistentes durante sua gestão 2021-22. Já fiz inúmeras palestras sobre este tema, tenho falado constantemente com os GAs, já abrimos alguns Clubes e esperamos atingir a meta. Continuo à disposição para palestras virtuais ou presenciais.

Francisco de Souza Ferreira Filho
Governador 2017-18 e Presidente da
Subcomissão de Desenvolvimento de Novos Clubes

FUNDAÇÃO ROTÁRIA

Prêmio Inovação da Fundação Rotária

Critérios de avaliação

- ***Mobilização e engajamento***
- ***Formação de lideranças***
- ***Boas práticas em projetos***
- ***Avaliação de impacto, métricas e relatórios***
- ***Parcerias com poder público e setor privado***
- ***Atividades para incentivar a vacinação***
- ***Promoção da imagem pública***
- ***Uso de mídias sociais e outras tecnologias***
- ***Expansão do quadro associativo***
- ***Promoção de diversidade, equidade e inclusão***

Numa iniciativa inédita, a Fundação Rotária reconhecerá os esforços dos clubes e distritos do Brasil que vêm apostando em criatividade, tecnologia e novas formas de pensar e agir para aprimorar projetos humanitários e ações de arrecadação.

Prêmio Inovação da Fundação Rotária é destinado aos distritos e clubes de Rotary, Rotaract e Interact do Brasil e contemplará três categorias:

- Erradicação da pólio
- Projetos de Subsídios Globais
- Práticas de arrecadação.

Além de disputarem as três categorias, os clubes de Rotaract e Interact concorrerão a um prêmio especial. Haverá ainda um reconhecimento aos destaques de cada distrito. Os vencedores ganharão troféu, certificado de reconhecimento e serão homenageados no Instituto Rotary do Brasil de 2022. Além disso, as iniciativas premiadas serão tema de reportagem especial na revista *Rotary Brasil*.

Poderão concorrer iniciativas iniciadas ou concluídas entre 1º de julho de 2019 e 31 de março de 2022. As inscrições estão abertas até 31 de março e deverão ser feitas no link do *QR Code* ao lado.

Participe enviando suas experiências de sucesso. Elas poderão ajudar a Fundação Rotária a abrir novos caminhos nos próximos anos e inspirar outros clubes e distritos a *Fazer o Bem no Mundo* de maneira ainda mais impactante.

Renato Figueiredo

Governador 2006-07 e Presidente da Comissão Distrital de Fundação Rotária

PROJETOS HUMANITÁRIOS

Em 12 de março de 2022, nas Faculdades Rio Branco da Granja Viana, o Distrito 4563 do Rotary International irá realizar uma feira de exposições de projetos realizados neste ano rotário pelos Rotary Clubs, denominada de *Rotary Showcase de Ações*. Trata-se de uma divulgação das ações dos Rotary Clubs onde, em um único evento, poderemos fazer a roda rotária girar para Imagem Pública, Fundação Rotária e DQA.

Cada Clube receberá uma mesa de apoio para apoiar os folhetos e os banners de suas realizações. O Rotary Club deverá montar sua mesa e banners entre 7h30 e 9h, pois o evento terá início às 9h e encerramento às 15h.

Cada Rotary Club deverá confeccionar um Banner para cada área de atuação onde realizou projetos, com fotos das realizações. Para haver padronização, devem ter 0,70 m de largura e 1,60 m de altura e ter tripés para que os mesmos possam ser apoiados no piso. Além dos banners, o Rotary Club deverá providenciar folhetos com detalhamento de cada ação realizada nas três áreas. Assim sendo, o banner mostrará as figuras, enquanto o folheto trará o detalhamento de cada ação com dados e números. Não há padronização para folhetos, que poderão ser feitos em folhas sulfite, coloridas etc. O importante será o conteúdo, pois qualquer interessado em saber mais sobre determinada ação encontrará ali as informações necessárias.

No dia do *Rotary Showcase de Ações*, cada Rotary Club poderá convidar representantes de entidades com fins sociais como Itaú Social, Petrobrás Social, entre muitas outras, para apresentar suas ações e vender a ideia da parceria para futuros projetos. Do mesmo modo, cada Rotary Club poderá fazer um esforço para que seus associados levem ao evento não-rotarianos, que terão uma percepção melhor do que nossa instituição faz.

Vamos fazer desse evento um verdadeiro show. Envolva os companheiros de seu clube, incentive-os a convidar representantes de entidades com finalidade social e não-rotarianos para estarem lá no dia 12 de março.

Claudio Moyses
Governador 2013-14 e Presidente da Comissão Distrital de Projetos Humanitários

CLUBES	TOTAL DE ASSOCIADOS					NÚMERO DE REUNIÕES	FREQUÊNCIA	FUNDAÇÃO ROTÁRIA	
	01/07/2021	31/01/2022	AUMENTO OU PERDA REAL	ENTRADA	SAÍDA			REALIZADO 2021-22 US$	REALIZADO PER CAPITA US$
RC Arujá Sul	30	28	(2)	4	6	Não enviado		270,68	9,02
RC Barueri	15	16	1	2	1	Não enviado		1.141,41	76,09
RC Barueri Alphaville	45	45	0	6	6	2	67%	844,76	18,77
RC Barueri Centro Comercial Alphaville	12	13	1	5	4	0	0%	11,68	0,97
RC Barueri Empresarial	17	20	3	4	1	1	75%	56,74	3,34
RC Barueri Tamboré	14	14	0	0	0	Não enviado		165,20	11,80
RC Carapicuíba	17	17	0	1	1	Não enviado		108,54	6,38
RC Cotia Caucaia do Alto	9	8	(1)	0	1	Não enviado		72,30	8,03
RC Cotia Centro	10	9	(1)	3	4	2	60%	156,30	15,63
RC Cotia Granja Viana	13	11	(2)	0	2	0	0%	226,02	17,39
RC Cotia Granja Viana Empresarial	6	6	0	0	0	Não enviado		46,30	7,72
RC Cotia Mulheres Empreendedoras	15	14	(1)	0	1	2	60%	691,56	46,10
RC Embu	9	11	2	2	0	2	50%	158,55	17,62
RC Ferraz de Vasconcelos	17	14	(3)	0	3	Não enviado		60,60	3,56
RC Guarulhos	33	36	3	6	3	3	83%	2.183,50	66,17
RC Guarulhos - Aeroporto	11	10	(1)	0	1	3	80%	39,58	3,60
RC Guarulhos - Norte Centenário	14	14	0	0	0	2	75%	334,71	23,91
RC Guarulhos - Sul	39	37	(2)	1	3	2	38%	2.365,08	60,64
RC Guarulhos - Vila Galvão	32	30	(2)	0	2	2	75%	1.596,35	49,89
RC Itapecerica da Serra	13	11	(2)	2	4	3	70%	403,88	31,07
RC Itapevi	8	7	(1)	0	1	Não enviado		0,00	0,00
RC Itaquaquecetuba	31	28	(3)	0	3	3	72%	2.899,12	93,52
RC Itaquaquecetuba - Pinheirinho	12	12	0	1	1	Não enviado		50,93	4,24
RC Jandira Santana de Parnaíba Aldeia Serra	13	17	4	4	0	2	50%	1.006,87	77,45
RC Mairiporã	21	20	(1)	1	2	3	74%	1.339,60	63,79
RC Mogi das Cruzes	33	32	(1)	2	3	2	75%	571,73	17,33
RC Mogi das Cruzes - Oeste	12	13	1	2	1	2	85%	1.087,74	90,65
RC Osasco	49	45	(4)	1	5	1	31%	4.328,21	88,33
RC Pariquera-Açu Imigrantes	7	6	(1)	2	3	Não enviado		63,83	9,12
RC Poá	14	15	1	3	2	3	64%	1.689,03	120,65
RC Registro	30	32	2	3	1	1	58%	371,15	12,37
RC Registro Ouro	31	36	5	5	0	2	67%	2.156,85	69,58
RC Santa Isabel - Centenário	5		(5)	0	5	Clube encerrado		39,87	7,97
RC São Paulo	74	65	(9)	2	11	3	40%	4.381,47	59,21
RC Suzano	35	35	0	3	3	Não enviado		2.972,99	84,94
RC Suzano - Sul	11	11	0	2	2	2	50%	0,00	0,00
RC Taboão da Serra Pirajuçara	12	13	1	2	1	4	21%	170,83	14,24
RC Vargem Grande Paulista - Conecta	10	9	(1)	2	3	Não enviado		0,00	0,00
RCSP Aclimação	17	15	(2)	2	4	4	80%	309,41	18,20
RCSP Água Rasa	14	15	1	2	1	4	97%	2.242,83	160,20
RCSP Alto da Lapa	24	24	0	1	1	3	64%	114.908,19	4.787,84
RCSP Alto da Mooca	31	36	5	5	0	2	60%	5.454,41	175,95
RCSP Anhanguera	14	14	0	1	1	1	67%	0,00	0,00
RCSP Aricanduva	9	9	0	0	0	Não enviado		170,04	18,89
RCSP Artur Alvim	23	20	(3)	2	5	Não enviado		2.376,16	103,31
RCSP Avenida Mateo Bei	0	19	19	22	3	4	65%	1.288,91	0,00
RCSP Avenida Paulista	23	22	(1)	0	1	2	80%	365,56	15,89
RCSP Barra Funda	16	16	0	0	0	Não enviado		576,68	36,04

CLUBES	TOTAL DE ASSOCIADOS					NÚMERO DE REUNIÕES	FREQUÊNCIA	FUNDAÇÃO ROTÁRIA	
	01/07/2021	31/01/2022	AUMENTO OU PERDA REAL	ENTRADA	SAÍDA			REALIZADO 2021-22 US$	REALIZADO PER CAPITA US$
RCSP Brás	20	20	0	0	0	2	70%	2.128,41	106,42
RCSP Brooklin Armando de Arruda Pereira	15	17	2	2	0	3	71%	168,44	11,23
RCSP Butantã	34	32	(2)	0	2	2	85%	578,96	17,03
RCSP Cambuci	14	19	5	5	0	2	70%	407,12	29,08
RCSP Cantareira	9	9	0	1	1	3	70%	64,46	7,16
RCSP Caxingui	13	12	(1)	0	1	2	82%	265,15	20,40
RCSP Itaquera	18	17	(1)	0	1	1	90%	318,46	17,69
RCSP Jaçanã	31	38	7	7	0	0	0%	488,70	15,76
RCSP Jaguaré	26	28	2	3	1	3	70%	31,88	1,23
RCSP Jardim das Bandeiras Alto de Pinheiros	29	35	6	9	3	Não enviado		1.763,96	60,83
RCSP Lapa	28	26	(2)	1	3	2	52%	1.517,66	54,20
RCSP Liberdade	40	37	(3)	4	7	3	40%	4.274,19	106,85
RCSP Mandaqui	16	20	4	5	1	4	70%	1.146,93	71,68
RCSP Moema Índia	8	8	0	0	0	Não enviado		40,47	5,06
RCSP Mooca	14	33	19	21	2	3	65%	765,30	54,66
RCSP Morumbi	13	13	0	1	1	1	90%	212,02	16,31
RCSP Noroeste Freguesia do Ó	20	23	3	4	1	3	47%	1.387,10	69,36
RCSP Norte	46	43	(3)	1	4	3	74%	3.532,47	76,79
RCSP Oeste	11	11	0	1	1	0	0%	31,07	2,82
RCSP Pacaembu Bom Retiro	29	28	(1)	2	3	2	71%	2.475,83	85,37
RCSP Panamby	7	4	(3)	0	3	Não enviado		11,76	1,68
RCSP Parque Continental	18	18	0	2	2	2	56%	380,55	21,14
RCSP Penha	20	19	(1)	1	2	3	70%	174,85	8,74
RCSP Pinheiros	17	17	0	2	2	3	63%	1.541,04	90,65
RCSP Pirituba	19	21	2	2	0	2	81%	2.674,86	140,78
RCSP São Mateus	20	22	2	4	2	1	73%	816,19	40,81
RCSP São Miguel Paulista	10	14	4	5	1	2	71%	10,64	1,06
RCSP Sumaré	17	17	0	1	1	1	76%	1.551,78	91,28
RCSP Tatuapé	31	26	(5)	0	5	1	88%	404,66	13,05
RCSP Tremembé	24	23	(1)	0	1	Não enviado		1.541,46	64,23
RCSP Vila Alpina	34	32	(2)	0	2	3	80%	8.847,20	260,21
RCSP Vila Carrão	22	22	0	1	1	1	64%	1.132,42	84,96
RCSP Vila Formosa	15	15	0	0	0	Não enviado		364,31	24,29
RCSP Vila Guilherme	14	15	1	2	1	4	70%	2.338,32	167,02
RCSP Vila Maria	39	37	(2)	0	2	Não enviado		3.464,27	88,83
RCSP Vila Matilde - Centenário	16	14	(2)	0	2	2	73%	70,31	4,39
RCSP Vila Medeiros	12	10	(2)	0	2	1	80%	136,88	11,41
RCSP Vila Prudente	13	11	(2)	1	3	2	50%	0,00	0,00
Rotary E-Club do Distrito 4430	13	16	3	5	2	1	50%	359,50	27,65
Rotary E-Club On line do Distrito 4430	12	13	1	4	3	1	80%	41,89	3,49
Rotary E-Club Cotia Granja Vianna - Inspiração	19	16	(3)	6	9	1	70%	609,40	0,00
Rotary E-Club Satélite Mogi das Cruzes - Conexão	8	8	0	1	1	2	75%	0,00	0,00
RC Satélite Itaquaquecetuba - Inovação	0	16	16	16	0	Não enviado		0,00	0,00
RC Satélite Itaquaquecetuba Pinheirinho - Villarejo	0	12	12	13	1	Não enviado		0,00	0,00
RC Satélite Suzano Baruel	0	8	8	8	0	3	100%	0,00	0,00
RC Satélite SP Vila Formosa Regente Feijó	0	6	6	12	6	Não enviado		0,00	0,00

Número de associados em 01/07/2021: 1.784
Número de associados em 31/01/2022: 1.851

Doações a Fundação Rotária em 2021-22: US$ 211.337,05
Doações a Fundação Rotária per capita: US$ 8.583,05

NOVOS ASSOCIADOS

O Distrito dá as boas-vindas aos companheiros:

Rotary E-Club do Distrito 4430
Ana Maria Martins Valim
Felipe Silverio de Souza Junior
Jefferson Carvalho Pimenta

Rotary E-Club On Line do Distrito 4430
Fernando Morais dos Reis

RC Barueri
Danilo Pontes de Oliveira Oliveira
Sueli Esteves Castilho Campoli

RCSP Jardim das Bandeira Alto de Pinheiros
Roger Yamashita

RCSP Lapa
Maria Isabel De Carvalho

RCSP Sumaré
Daisy de Almeida Ribeiro

RC Suzano
Carlos Toshiharo Watanabe

BAIXA DE ASSOCIADOS

O Distrito lamenta a saída dos seguintes companheiros:

Rotary E-Club On Line do Distrito 4430
Rogério Damasio de Oliveira

RC Barueri
Fabiana Alves Santiago Ferreira

RC Cotia Centro
Thais Del Nero

RCSP Artur Alvim
Almiro Batista da Silva

RCSP Mooca
Sérgio De Martino

RCSP Penha
José Maria de Campos Junior

RCSP Tatuapé
Fernando Dias Aguiar Junior

RCSP Vila Maria
Artur Abrantes dos Santos
Eduardo José Marconato Moredo

RC Suzano
Sidney Savine

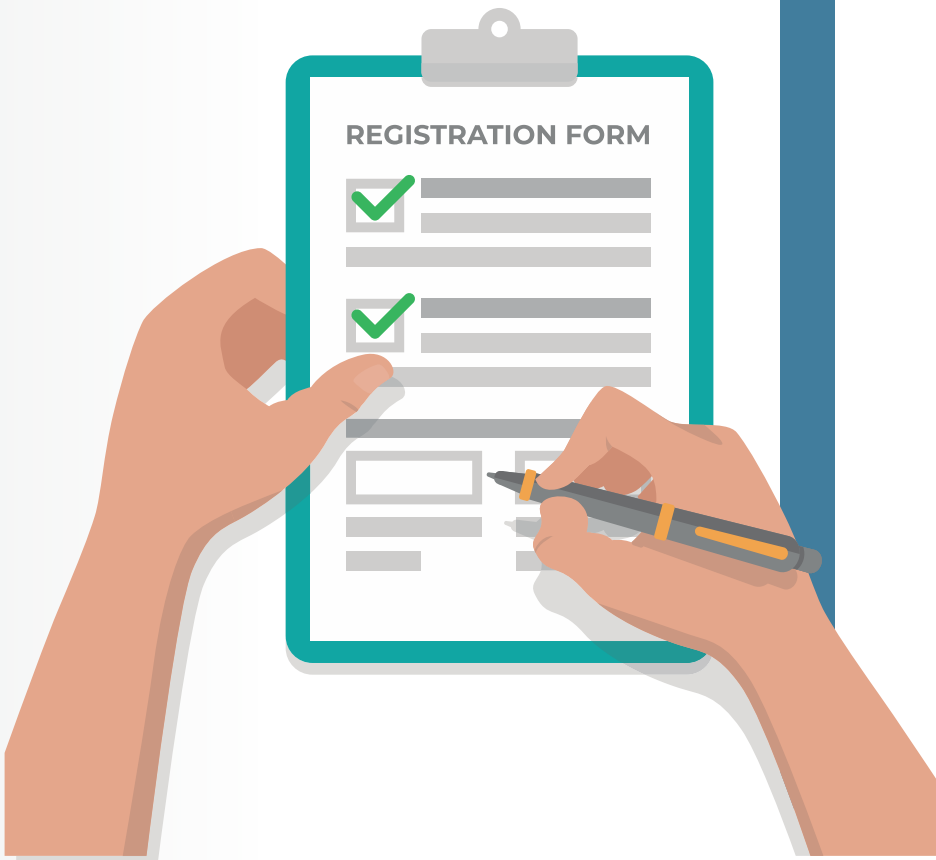

ROTARACT	ADMISSÃO EM RI	TOTAL DE ASSOCIADOS
RAC Alphaville	12/07/2000	10
RAC Barueri-Conexão Castelo Branco	16/04/2019	5
RAC Ferraz de Vasconcelos	29/07/2016	9
RAC Guarulhos	01/09/1992	10
RAC Guarulhos-Aeroporto	23/03/2017	11
RAC Guarulhos-Norte Centenário	23/04/2019	4
RAC Guarulhos - Sul	03/03/2010	11
RAC Guarulhos-Vila Galvao	04/06/1982	21
RAC Itapecerica da Serra	07/08/2012	5
RAC Itaquaquecetuba	31/08/2010	16
RAC Mogi das Cruzes	24/10/2012	8
RAC Poá	22/01/2007	6
RAC Registro	28/09/1987	22
RAC São Paulo-Aliança Rio Branco	30/06/2017	6
RAC São Paulo-Espro	05/08/2009	7
RAC Universidade Mackenzie	13/06/1969	39
RAC Suzano	13/01/1900	13
RAC Aclimação	09/11/2021	1
RAC Alto da Mooca	18/06/2019	13
RAC São Paulo-Artur Alvim	28/03/2013	7
RAC São Paulo-Avenida Mateo Bei	23/08/2021	7
RAC Sao Paulo - Avenida Paulista	08/11/1991	12
RAC São Paulo Barra Funda-FAAP	16/05/2013	4
RAC São Paulo-Brás	28/12/2012	9
RAC São Paulo-Butantã	13/01/2003	8
RAC São Paulo-Cambuci	09/05/2007	8
RACSao Paulo-Liberdade	23/06/1985	7
RACSão Paulo-Mandaqui	22/03/2019	4
RAC São Paulo-Naçoes Unidas	08/10/2003	9
RAC São Paulo-Freguesia do Ó	23/11/2010	5
RAC Sao Paulo Norte	14/07/2004	4
RAC São Paulo-Penha	25/06/2021	23
RAC São Paulo-Pirituba	10/10/2014	11
RAC São Paulo-São Mateus	09/11/2021	1
RAC São Paulo-Tremembé	16/11/2006	4
RAC São Paulo-Vila Alpina	15/12/2021	1
RAC São Paulo-Vila Carrão	09/05/2008	14
RAC São Paulo - Nordeste Vila Maria	19/06/2012	10

Número de associados em 31/01/2022: 362

O PLANO DO MANOEL É TER

MAIS TEMPO PARA APROVEITAR

O MELHOR DA VIDA.

E para ajudar, ele pode contar com um dos **planos de saúde do São Cristóvão Saúde** que oferece o melhor atendimento nas regiões Leste e Norte, com modernos centros ambulatoriais. Tudo isso, pertinho da sua casa.

Existe um **plano ideal para cada momento da sua vida.** Conheça nossas opções.

11 4395.7981 | 11 98940.4708

www.saocristovao.com.br

NÓS CUIDAMOS DE VOCÊ

São Cristóvão saúde

Sua vida em movimento.

ANS-nº 31421-8 | Dr. Rivadávia Amaral Gonçalves | CRM 17395
Gerente Técnico Médico do Plano de Saúde